

SEMAINE DE
L'ARCHITECTURE
de Loire-Atlantique

12

ENSEMBLE SPORTIF DE VIEILLEVIGNE

Rue du Quarteron à VIEILLEVIGNE

Programme
Une salle multisports avec
rangements et vestiaires.

Maîtrise d'œuvre
DÉESSE 23, architectes

Maître d'ouvrage
Commune de VIEILLEVIGNE

Surface
1 235 m² SHON

Coût des travaux
1 140 000 € HT

Réalisation
2004





Mise en site

Comme l'indique le CAUE dans son rapport, les différents équipements sportifs existants sur le site du moulin sont posés là, côte à côte sans liaisons fortes entre eux et sans créer un ensemble identitaire spécifique au sport. C'est pourquoi nous vous proposons, à l'occasion de la construction des nouveaux équipements sportifs et en cohérence avec le schéma d'organisation étudié par PAYSAGES DE L'OUEST, de créer un axe majeur Est / Ouest reliant les différentes salles de sports entre elles et les différents accès (piétons, deux-roues, automobiles). Cet axe, reprenant en partie l'allée piétonne existante de la rue Victor Hugo au cœur du site, serait support d'information, de signalétique, de lumière, de végétation (vigne en treille par exemple pour affirmer l'appartenance à la com-



mune). Long de 250 m environ il pourrait servir de piste de sport en ligne (course de vitesse, saut de haies). Au milieu de ce mail viendra se greffer l'entrée du hall d'accueil face au parvis. Par ailleurs, la proximité du mail avec les différentes salles (salle

multisports, future salle de tennis et salle omnisports), va permettre d'atténuer l'effet de masse de celles-ci (hauteur de 7 à 9 mètres) par l'interposition de la structure végétale du mail lui-même.



■ Organisation fonctionnelle

Cette salle étant située à proximité de la salle de sports existante, il peut être intéressant de créer, entre ces deux salles, une dynamique d'usage notamment lors des compétitions. Pour cela nous proposons des liaisons à deux niveaux : au niveau du sol pour les sportifs et au niveau haut pour le public, en relation avec le hall d'accueil par une coursive commune, pouvant également servir de galerie pédagogique en surplomb des deux salles. L'accès et l'usage de cette galerie seront prévus en option pour des raisons budgétaires. Sous cette galerie, des locaux de rangements pourront être aménagés.

Les ouvertures entre les deux salles pourront être modulables afin de pouvoir les isoler l'une de l'autre lors d'activités simultanées. Le degré d'ouverture dépendra de l'isolement coupe-



feu nécessaire entre les deux salles et de la mise en chauffe de la salle existante. Par ailleurs, la juxtaposition des deux salles permet de supprimer la réfection de la façade Nord de la salle existante.

Nous situons le nouveau hall d'accueil de la salle multi-sports au Nord-Est de celle-ci, en ouverture sur le parvis, face au mail des sports.

Du hall, on accède aux vestiaires situés au nord, à proximité du cours de tennis qui en partage l'usage. Des vestiaires, on accède directement à la salle, ce qui leur permet de remplir

leur rôle de filtre, notamment par le changement de chaussures (chaussures de ville > chaussures de sport) et donc de préserver le sol sportif.

Attendant au hall, la salle de réunion permet, par ses cloisons repliables une extension de celui-ci lors de grandes manifestations.

Pour relier les accès actuels de la salle existante situés au Sud de celle-ci, nous créons une coursive latérale côté Est. Des vestiaires football sont adjoints au projet pour les terrains d'entraînement.

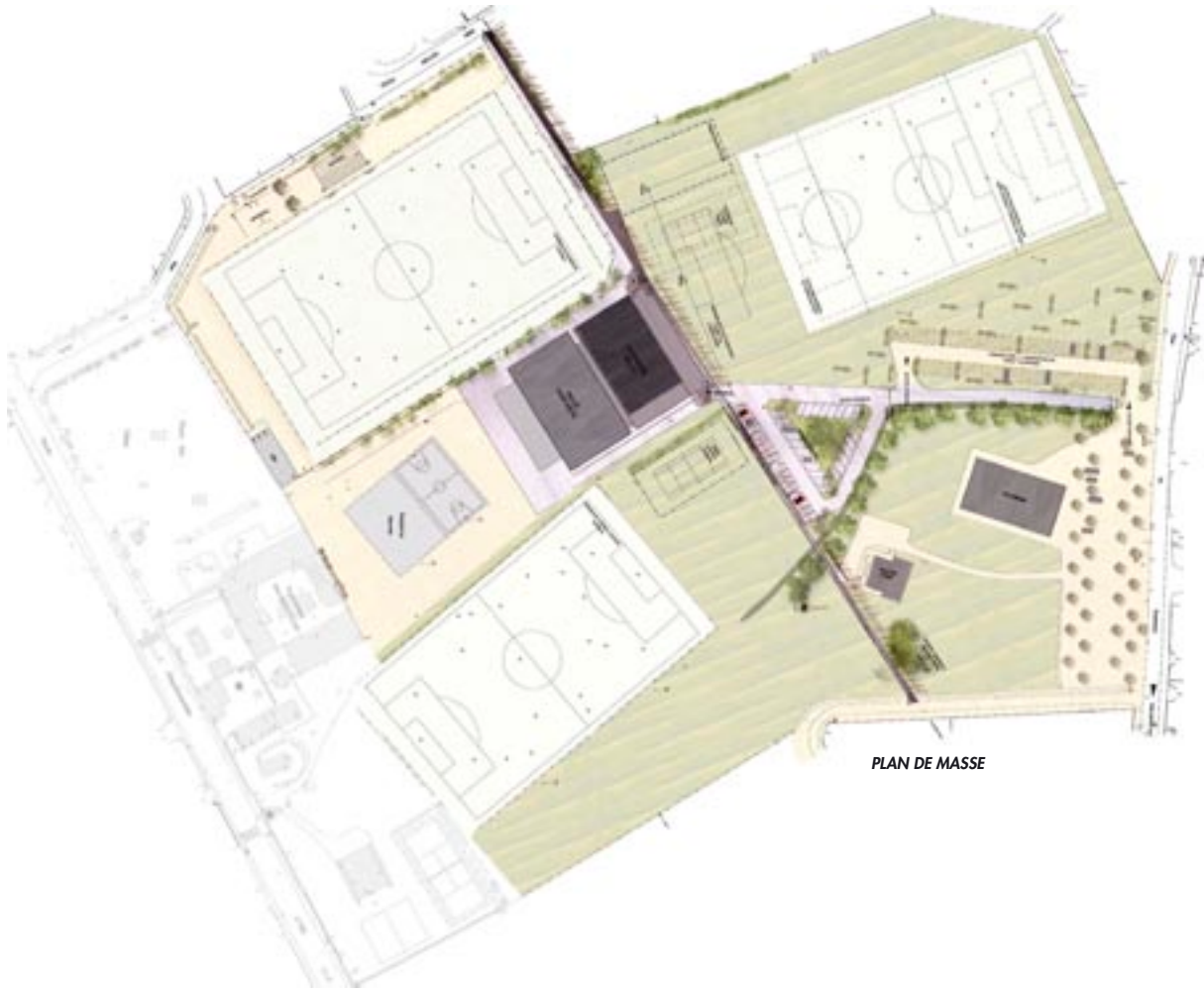

PLAN DE MASSE

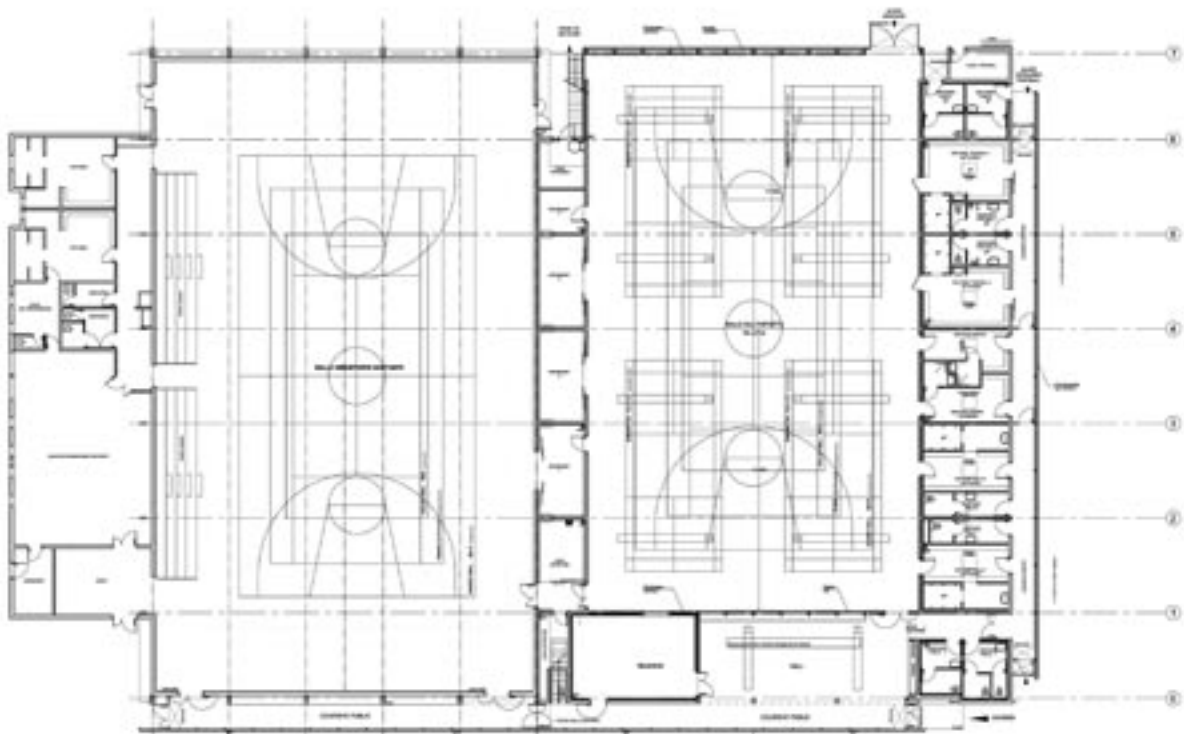

PLAN DU REZ-DE-CHAUSSÉE